[illegible]

[illegible]

[illegible]

[illegible]

[illegible]

[illegible]

[illegible]

ܒܝܬ ܡܪܕܘܬܐ ܣܘܪܝܝܐ
Languages: Syriac: Readers:
By Author ܠܐܪܫܝ
Beth Mardutho Library

ܒܝܬ ܡܪܕܘܬܐ

ܡܢ ܟܬܒ ܐܠܗ ܢܩܪܐ ܘܢܫܬܡܫ ܒܗ ܐܘ ܢܦܠܚ ܡܢܗ

Ex Libris

Beth Mardutho Library

The Malphono George Anton Kiraz Collection

ܠܐ ܐܢܫ ܢܫܐܠ ܠܗ ܠܡܩܪܝ ܘܠܡܦܠܚ ܡܢܗ ܐܘ ܠܡܫܕܝ
ܡܢܗ ܡܕܡ ܕܢܫܬܡܫ ܒܗ ܠܢܦܫܗ ܐܘ ܠܚܒܪܗ ܐܘ ܠܡܩܨܐ
ܡܢܗ ܡܕܡ ܢܗܘܐ ܚܝܒ ܠܡܩܒܠ ܕܝܢܐ ܕܐܠܗܐ ܐܝܟ ܕܐܢ
ܐܝܬ ܠܗ ܠܡܫܪܒ ܡܩܕܫ ܘܢܗܘܐ ܡܬܚܪܡ ܘܠܐ ܢܬܚܫܒ ܠܗ
ܠܥܠܡ ܥܕ ܕܢܬܐܬܝ ܗܘ ܣܦܪܐ ܘܐܢ ܡܢ ܕܡܫܟ ܐܘ ܡܚܐ
ܠܗ ܡܢ ܗܢ ܠܥܢܬܐ ܗܕܐ ܢܗܘܐ ܠܗ ܟܦܠ ܥܠ ܟܦܠ ܐܡܝܢ

Anyone who asks for this volume, to read, collate, or copy from it, and who appropriates it to himself or herself, or cuts anything out of it, should realize that (s)he will have to give answer before God's awesome tribunal as if (s)he had robbed a sanctuary. Let such a person be held anathema and receive no forgiveness until the book is returned. So be it, Amen! And anyone who removes these anathemas, digitally or otherwise, shall himself receive them in double.

Joseph Rassam

محمد رسام

Olaf	a	ܐ	ܐܠܦ
Beath	b	ܒ	ܒܝܬ
Gomal	g	ܓ	ܓܡܠ
Dolath	d	ܕ	ܕܠܬ
Hea	h	ܗ	ܗܐ
Vav	v	ܘ	ܘܐܘ
Zay	z	ܙ	ܙܐܝ
Heath	h	ܚ	ܚܝܬ
Teath	t	ܛ	ܛܝܬ
Youth	y	ܝ	ܝܘܕ
Kof	k	ܟ	ܟܐܦ
Lomad	l	ܠ	ܠܡܕ
Meem	m	ܡ	ܡܝܡ
Noon	n	ܢ	ܢܘܢ
Semkat	s	ܣ	ܣܡܟܬ
Ea	ea	ܥ	ܥܐ
Fea	f	ܦ	ܦܐ
Soday	s	ܨ	ܨܘܕܝ
Kof	ck	ܩ	ܩܘܦ
Resh	r	ܪ	ܪܝܫ
Sheen	sh	ܫ	ܫܝܢ
Thav	th	ܬ	ܬܐܘ

a	far	إِحْزَم
o	so	إِبْم
ea	fear	إِعْحَنْا
ee	seen	إِهِنْهِ
oo	too	اَهَوْنْا

هَذِهِ الْبِنْتُ حَبِيبَةُ

ہاؤنی مکڑا

ہاتھی بچہ

Boy	Talio	ᏐᎴᏁᏗ
Girl	Tlito	ᏐᏆᎴᏗ
And		ᎾᎾ
House	Bayto	ᏕᎴᏗ
A, one	Had	ᏂᏊ
On	al	ᎯᏍ
In		ᏃᏃ
From	men	ᎷᎾ
Pen	kanio	ᏀᏁᏗ
Chair	koorsio	ᏕᎧᏃᏍᏗ

ᏀᏁᏗ . ᏃᎴᏗ . ᏐᎴᏁᏗ . ᏐᏆᎴᏗ .

ᏂᏊ . ᏐᎴᏁᏗ ᎾᏐᎴᏗ . ᏐᏁᏗ ᎾᎾᏀᏁᏗ .

ᏐᎴᏁᏗ . ᏀᏁᏗ ᎯᏍ ᏕᎧᏃᏍᏗ . ᏐᏁᏗ

ᏃᏃᏍᏗ . ᏕᎧᏃᏍᏗ ᎾᏕᎴᏗ .

Olaf a ᏏᏉ

Olaf o ᏏᏊ

Olaf ea ᏏᏋ

Olaf	ee	ܐ
Olaf	oo	ܥ
I	eano	ܐܢܐ
You	at	ܐܢܬ
He	hou	ܗܘ
We	ahnan	ܚܢܢ
You	atoon	ܐܢܬܘܢ
They	honnon	ܗܢܘܢ

ܡܢܗܘ̈ܢ

He saw	ahzo	ܚܙܐ
He came	eato	ܐܬܐ
To	el	ܠ
Book	ktobo	ܟܬܒܐ

Of	ed	ؕ
John	Youhanon	ܝܘܚܢܢ
Shamiram		ܫܡܝܪܡ
Dog	kalbo	ܟܠܒܐ
Good	tobo	ܛܒܐ
Bad	bisho	ܒܝܫܐ

ܐܝܬ ܝܘܚܢܢ . ܐܝܬ ܫܡܝܪܡ . ܗܘ
ܗܘ ܟܠܒܐ .

ܐܝܟ ܝܘܚܢܢ . ܛܒܐ ܛܒܐ . ܟܠܒܐ
ܒܝܫܐ . ܫܡܝܪܡ ܐܝܬ ܒܝܫܐ .
ܒܝܫܐ ܝܘܚܢܢ .

ܛܒܐ ܛܒܐ . ܛܒܐ ܐܝܟ ܛܒܐ .
ܐܝܟ ܗܘ ܐܝܬ ܝܘܚܢܢ .
ܐܝܬ ܠܗ ܫܡܝܪܡ . ܐܝܬ ܠܗ ܟܠܒܐ .
ܗܘ ܛܒܐ . ܐܝܬ ܠܗ ܒܝܫܐ .
ܐܝܟ ܝܘܚܢܢ . ܐܝܬ ܠܗ ܟܠܒܐ .

Beath	Ba	ـَـ
Beath	Bo	ـُـ

Beath	Bea	ܒ
Beath	Bea	ܒ̈
Beath	Boo	ܒ̣

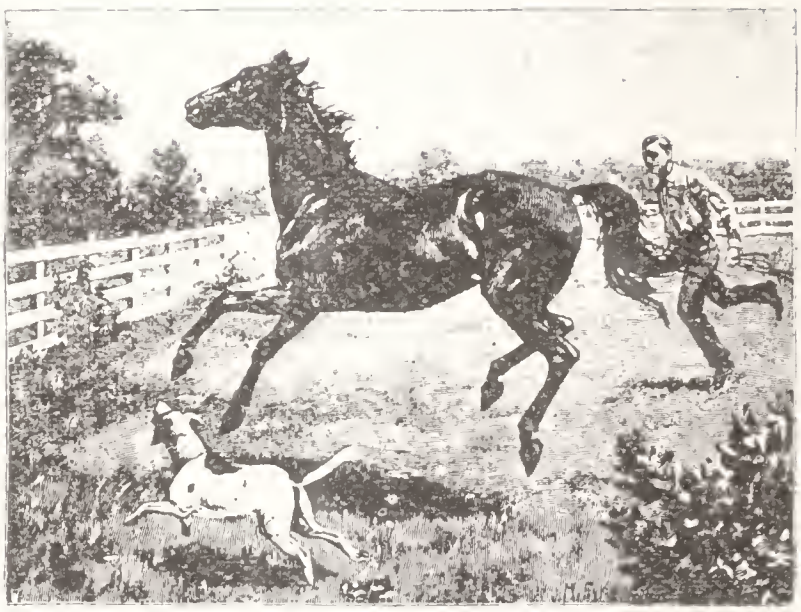

ܣܘܣܝܐ

Study	hergo	ܗܪܓܘ
He wrote	ktab	ܟܬܒ
He hit	mho	ܡܚܐ
He learned	yelaf	ܝܠܦ
Horse	sousyo	ܣܘܣܝܐ
With	am	ܥܡ
Paper	kartiso	ܟܪܛܝܣܐ

Mary	maryam	ܡܪܝܡ
Jacob	yakoob	ܝܥܩܘܒ
He sat	yeteb	ܝܬܒ
He went	eazal	ܐܙܠ

ܐܙܠ ܝܥܩܘܒ ܥܡ ܡܪܝܡ .
ܡܪܝܡ ܝܬܒ ܠܐ ܒܢܚܡܐ
ܝܥܩܘܒ ܐܙܠ ܠܒܝܬܗ
ܡܪܝܡ ܡܢ ܟܦܪܗ
ܝܬܒ ܝܥܩܘܒ ܠܐ ܒܝܬܗ
ܒܝܬ ܐܙܠ ܥܡ ܡܪܝܡ
ܒܝܬ ܝܬܒ ܠܐ ܒܝܬܗ
ܟܦܪܗ ܡܢ ܒܝܬ

Gomal	ga	ـڳـ
Gomal	go	ـڳـُ
Gomal	gea	ـڳـَ
Gomal	gee	ـڳـِ
Gomal	goo	ـڳـُ

One	had	1	ـڈ
Two	train	2	ـڑ
Three	tlotho	3	ـڒ

Four	arbao	4	ܐܪܒܥ
Five	hamsho	5	ܚܡܫ
Six	shto	6	ܫܬ
Seven	shabao	7	ܫܒܥ
Eight	tmonyo	8	ܬܡܢܝ
Nine	teshao	9	ܬܫܥ
Ten	esro	10	ܥܣܪ

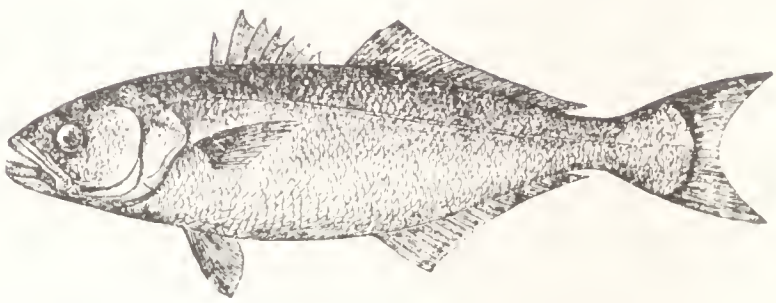

ܪܘܬܐ

I came	etheeth	ܐܬܝܬ
You came	ethathe	ܐܬܬ
He came	etho	ܐܬܐ
We came	ethaynan	ܐܬܝܢ
You came	ethaytoon	ܐܬܬܘܢ
They came	ethao	ܐܬܘ
She came	ethot	ܐܬܬ

ؠ

ؠ

ؠ

ؠ

ؠ

Dolath	da
Dolath	do
Dolath	dea
Dolath	dee
Dolath	doo

ؠ

ؠ

ؠ

ؠ

ؠ

I have	eeth lee
Thou hast	eeth lokh
Thou hast	eeth lekh
He has	eeth leh
She has	eeth loh

We have eeth lan	ܐܝܬ ܠܢ
You have eeth elkhon	ܐܝܬ ܠܟܘܢ
You have eeth elkhen	ܐܝܬ ܠܟܝܢ
They have eeth elhoon	ܐܝܬ ܠܗܘܢ

ܐܝܬ ܠܝ ܟܬܒܐ ܕܡܫܝܚܐ

ܐܝܬ ܠܝ ܒܝܬ ܡܕܪܫܐ

ܐܝܬ ܠܝ ܟܢܝܫܬܐ ܕܡܪܝܡ

ܐܝܬ ܠܗ ܒܪܐ ܟܬܒܐ

ܐܝܬ ܠܢ ܒܝܬ ܟܢܝܫܬܐ

ܐܝܬ ܠܟܘܢ ܫܘܠܡܐ ܕܡܪܝܡ

ܐܝܬ ܠܟܝܢ ܒܢܝ ܐܢܫܐ

ܐܝܬ ܠܗܘܢ ܒܢ ܒܪܐ

Hea	ha	ܗܰ
Hea	ho	ܗܳ
Hea	hea	ܗܲ
Hea	hee	ܗܴ
Hea	hoo	ܗܽ

Lesson	keryono	ܩܪܝܢܐ
Read	kro	ܩܪܝ

Here	horko	ܗܳܘܪܟܳܐ
There	tamon	ܬܰܡܳܢ
School	madrashto	ܡܰܕܪܶܫܬܳܐ
Scholar	talmeedo	ܬܰܠܡܺܝܕܳܐ
Teacher	malfono	ܡܰܠܦܳܢܳܐ
Will, Shall	aeteed	ܐܶܬܺܝܕ
He liked	rham	ܪܰܚܶܡ

ܡܰܠܦܳܢܳܐ ܘܬܰܠܡܺܝܕܳܐ

ܐܶܬܺܝܕ ܠܶܡܶܕ ܠܡܰܕܪܫܳܐ
ܒܰܬܪ ܕܐܶܙܠ ܠܒܰܝܬ ܡܕܪܫܳܐ
ܠܐ ܐܶܬܺܝܕ ܐܶܙܠ ܠܬܰܡ ܡܢ ܗܳܘܪܟܳܐ
ܐܶܠܳܐ ܐܶܬܺܝܕ ܬܰܠܡܺܝܕܳܐ ܕܡ ܡܰܠܦܳܢܳܐ
ܡܰܠܦܳܢܳܐ ܡܢ ܠܰܡܕ

Come	to	𐤉𐤋
Go	zel	𐤆𐤋
No	lo	𐤋
Yes	een	𐤏𐤌
Sit	teb	𐤕𐤁
My	deel	𐤃𐤋
Your	deelokh	𐤃𐤋𐤊
Your	deelekh	𐤃𐤋𐤊
His	deeleh	𐤃𐤋𐤄
Her	deeloh	𐤃𐤋𐤄
Our	deelan	𐤃𐤋𐤍

Your deelkhoon	ܒܠܟܗ
Your deelkhen	ܒܠܟܟ
Their deelhoon	ܒܠܗܘܢ
Their deelhen	ܒܠܗܢ

My book	ܟܬܒ ܒܝ
Your pen	ܩܠܡ ܒܟ
Your house	ܒܝܬ ܒܟ
His teacher	ܡܠܦܢ ܒܗ
Her boy	ܒܪ ܒܗ
Our chair	ܟܘܪܣܝ ܒܢ
Your horse	ܣܘܣܝ ܒܟ
Your school	ܒܝܬ ܣܦܪܐ ܒܟ
Their daughter	ܒܪܬ ܒܗ
Their dog	ܟܠܒ ܒܗ
Poor meskeno	ܡܣܟܝܢ
Rich atero	ܥܬܝܪ

Young	alaymo	ܥܠܝܡܐ
Small	zaoro	ܙܥܘܪܐ
Old	kashisho	ܟܫܝܫܐ
He said	eamar	ܐܡܪ
He thought	sbar	ܣܒܪ

ܡܪܝܡ ܐܡܪ ܠܥܠܡܐ ܕܥܒܕܐ
ܐܢܐ ܥܠܡܐ ܙܥܘܪܐ ܕܥܒܕܐ
ܥܠܘܗܝ ܒܥܠ ܐܡܪ ܗܘ ܐܙܠ
ܥܠܘܗܝ ܥܒܕܐ ܥܠܡܐ ܥܠܡܐ ܟܫܝܫܐ
ܐܢܐ ܙܥܘܪܐ ܐܢܐ ܥܒܕܐ
ܟܫܝܫܐ ܥܠܡܐ ܙܥܘܪܐ ܥܒܕܐ
ܥܠܡܐ ܐܢܐ ܥܠ ܙܥܘܪܐ ܥܠܡܐ
ܥܒܕܐ ܐܢܐ ܥܠ ܐܢܐ ܥܠܡܐ
ܟܫܝܫܐ ܒܐܪ ܡܢ ܥܒܕܐ

Vav	vo	ܘ
Vav	vo	ܘ
Vav	vea	ܘ

Vav vee	ﻭ
Vav vou	ﻭ

I am eno eatay	ﺍﻧﺎ ﺍﻧﺖ
You are at eatayk	ﺍﻧﺖ ﺍﻧﺖ
You are at eatayk	ﺍﻧﺖ ﺍﻧﺖ
He is hou eatov	ﻫﻮ ﺍﻧﺖ
She is hee eateh	ﻫﻲ ﺍﻧﺖ
We are ehnan eatayn	ﻧﺤﻦ ﺍﻧﺖ
You are atoon eataykoon	ﺍﻧﺘﻢ ﺍﻧﺖ
You are aten eataykhen	ﺍﻧﺘﻦ ﺍﻧﺖ
They are honoon eatayhoon	ﻫﻢ ﺍﻧﺖ
They are henen eatayhen	ﻫﻦ ﺍﻧﺖ

ﺍﻧﺖ ﺍﻧﺖ ﻫﻨﺎ
ﺍﻧﺎ ﺍﻧﺖ ﺟﻨﺎﻳﺔ
ﻫﻮ ﺍﻧﺖ ﻣﺠﻨﻮﻥ
ﺍﻧﺖ ﺍﻧﺖ ﻣﺠﻨﻮﻥ
ﺍﻧﺎ ﺍﻧﺖ ﻟﻠﻌﺒﺎ

Father	abo	ܐܒܐ
Mother	eamo	ܐܡܐ
Brother	aho	ܐܚܐ
Sister	hoto	ܚܘܬܐ
Uncle	dodo	ܕܘܕܐ
Took	shkal	ܫܩܠ
Very much	tob	ܛܒ
Too much	sagyi	ܣܓܝ
Soon	baghal	ܒܥܓܠ
Now	hosho	ܗܫܐ

ܐܚܐ ܒܡܪ ܐܒܐ ܕܚܘܬܐ

ܐܚܐ ܒܡܪ ܥܡ ܚܘܬܐ ܒܡܪ

ܐܒܐ ܒܡܪ ܐܙܠ ܕܥܒܪ ܫܩܠ

ܚܘܬܐ ܒܡܕܡ ܐܡܪܐ ܐܚܐ ܒܫܘܩ

ܕܘܕܐ ܒܡܕܡ ܐܡܪܐ ܐܡܐ ܒܒܝܬ

ܐܡܐ ܒܡܕܡ ܐܡܪܐ ܕܘܕܐ ܒܥܓܠ

ܐܒܐ ܒܡܕܡ ܫܩܠ ܛܒ

Zay	za	ܙ
Zay	zo	ܙ
Zay	zea	ܙ
Zay	zee	ܙ
Zay	zou	ܙ
Heath	ha	ܗ
Heath	ho	ܗ
Heath	hea	ܗ
Heath	hee	ܗ
Heath	hou	ܗ

Man	gabro	ܓܒܪܐ
Men	gabrea	ܓܒܪܐ
Tooth	sheno	ܫܢܐ
Teeth	shenea	ܫܢܬܐ
Woman	atto	ܐܢܬܬܐ
Women	neshea	ܢܫܬܐ
Boy	talyo	ܛܠܝܐ

Boys	tloyea	ܛܠܝܥܐ
Foot	reghlo	ܪܓܠܐ
Feet	reghlea	ܪܓܠܐ

ܫܡܫ ܐܠܗܐ ܥܠ ܗܕܐ ܐܪܥܐ
ܒܪܟ ܐܠܗܐ ܥܠ ܥܡܐ ܒܝܫܐ
ܫܒܚ ܐܠܗܐ ܥܠ ܟܠ ܐܪܥܐ
ܗܕܐ ܝܫܘܥ ܡܫܝܚܐ
ܗܕܐ ܐܠܗܐ ܒܫܡܝܐ
ܛܠܝܥܐ ܐܠܗܐ ܕܒܪܘܚܐ
ܝܫܘܥ ܐܠܗܐ ܕܐܒܐ
ܐܒܐ ܐܠܗܐ ܐܡܪ

Apple	hazooro	ܬܪܥܘܐ
Orange	atrougo	ܐܢܓܘܪܝ
Grapes	enbo	ܥܢܒܐ
Rose	Vardo	ܒܘܪܕܐ

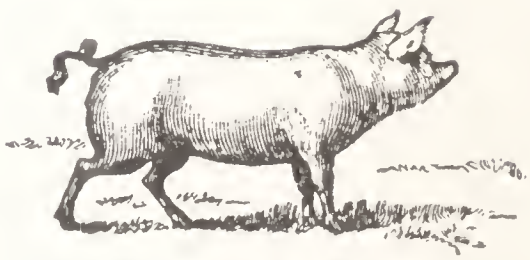

ܒܪܝܬܐ

Peach	hooho	𐑣𐑵𐑣𐑴
Half	felgo	𐑓𐑧𐑤𐑜𐑴

𐑣𐑧𐑤𐑤𐑴 𐑝𐑷𐑮𐑤𐑛 𐑞𐑧𐑮 𐑓𐑧𐑤𐑜𐑴

𐑥𐑵𐑯 𐑑𐑷𐑒 𐑣𐑵𐑣𐑴 𐑞𐑧𐑮 𐑣𐑵𐑣𐑴

𐑥𐑵𐑯 𐑑𐑷𐑒 𐑓𐑧𐑤𐑜𐑴 𐑝𐑷𐑮𐑤𐑛 𐑞𐑧𐑮

𐑓𐑧𐑤𐑜𐑴 𐑝𐑷𐑮𐑤𐑛 𐑞𐑧𐑮 𐑣𐑵𐑣𐑴

𐑣𐑧𐑤𐑤𐑴 𐑑𐑷𐑒 𐑞𐑧𐑮 𐑓𐑧𐑤𐑜𐑴

𐑣𐑧𐑤𐑤𐑴 𐑑𐑷𐑒 𐑞𐑧𐑮 𐑣𐑵𐑣𐑴

𐑣𐑧𐑤𐑤𐑴 𐑞𐑧𐑮 𐑣𐑵𐑣𐑴

𐑓𐑧𐑤𐑜𐑴 𐑞𐑧𐑮 𐑣𐑵𐑣𐑴

𐑣𐑧𐑤𐑤𐑴 𐑞𐑧𐑮 𐑣𐑵𐑣𐑴

𐑓𐑧𐑤𐑜𐑴 𐑞𐑧𐑮 𐑣𐑵𐑣𐑴

𐑣𐑧𐑤𐑤𐑴 𐑞𐑧𐑮 𐑓𐑧𐑤𐑜𐑴

𐑣𐑧𐑤𐑤𐑴 𐑞𐑧𐑮 𐑓𐑧𐑤𐑜𐑴

𐑣𐑧𐑤𐑤𐑴 𐑞𐑧𐑮 𐑓𐑧𐑤𐑜𐑴

Teath	ta	𐑑
Teath	to	𐑑
Teath	tea	𐑑
Teath	tee	𐑑
Teath	too	𐑑

Youd	ya	ܝܘܕ ܝ
Youd	yo	ܝܘܕ ܘ
Youd	yea	ܝܘܕ ܐ
Youd	yee	ܝܘܕ ܗ
Youd	you	ܝܘܕ ܘ

ܪܚܡ ܠܐ ܐܢܐ ܪܚܡܢܐ

I love	rohemno	ܐܢܐ ܪܚܡ
Thou lovest	rohem at	ܐܢܬ ܪܚܡ
He loves	rohem hou	ܗܘ ܪܚܡ
We love	rohmenan	ܚܢܢ ܪܚܡ
You love	rohmitoon	ܐܢܬܘܢ ܪܚܡ
They love	rohmin hanoon	ܗܢܘܢ ܪܚܡ

ابلم نمصلم كلحلا

Lion	aryo	إنمُا
Fox	taalo	إحلإا
Monkey	ckoofo	مةفُا
Mouse	auckbarto	حةمخنإا
Cat	sanourto	هُرةنإا
Wolf	deebo	ؤإحُا

إنُا نِسم إنُا إنمُا
ثُكحا لا نِسم كبإحُا
نفعُا إنإا إحلإا كهنحا
هنحا ابلهم كههخنإا ههةفُا
إمم ابلهم حكحا هؤإحا
إحلإا نِسم كمةحا

Kof	ka	ܟ
Kof	ko	ܟܘ
Kof	kea	ܟܰ
Kof	kee	ܟܲ
Kof	kou	ܟܳ
Lomad	la	ܠ
Lomad	lo	ܠܘ
Lomad	lea	ܠܰ
Lomad	lee	ܠܲ
Lomad	lou	ܠܳ
Eleven	hdasar	ܥܣܪ
Twelve	tresar	ܬܪܥ
Thirteen	tlotasar	ܬܠܬܥ

Fourteen	arbasar	إزحڭھ
Fifteen	hamshasar	ڭمعڭحھ
Sixteen	shtasar	عڭلحھ
Seventeen	shbasar	عڭحھ
Eighteen	tmonasar	لمڭحھ
Nineteen	tshasar	لعڭحھ
Twenty	esreen	چھڭ

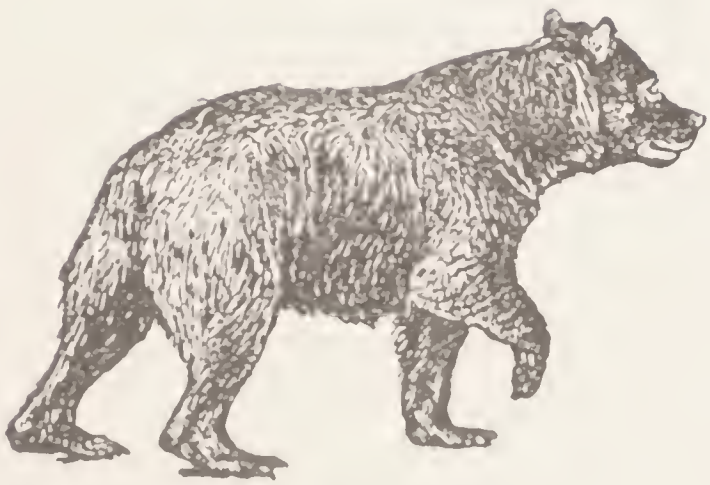

حدحا لا ڭمر كڭاحا

White	hevoro	ڭەۋا
Black	oukomo	اۋەدەا
Red	soumoko	ھۋەمەا
Green	yorouko	ۋزۋەا

Blue	zorcko	ﻝﻭﺯ
Yellow	harouao	ﻭﺍﺭﺡ

ﺍﻥ ﺍﻡ ﺩﻩ ﺩﺡﺩ ﻭﺯ
ﺍﻡ ﺍﻡ ﺩﻭ ﻭﺯﺭ ﻩﻭﻡﻝ
ﻩﻭ ﺍﻡ ﺩﻩ ﻝﺩﻝ ﻭﺯﺡ
ﺍﻥ ﺍﻡ ﺩﻩ ﻭﺯ ﻩﻭﻡﻝ
ﺍﻥﻡ ﺍﻡﺩﻩﻡ ﻩﻭﻝ ﺍﻭﻡﻝ
ﺍﺩ ﻣﺩ ﺍﻡ ﺩﻩ ﺍﻥ ﻭﺯ
ﺍﺩ ﻣﺩ ﺍﻡ ﺩﻩ ﻙﺩﻝ ﻭﺯ
ﺍﻣ ﻣﺩﻩﻡ ﺍﻡ ﺩﻩ ﺯﺍﺩ ﻭﺯﺡ
ﻭﺍ ﻣﺩ ﺍﻡ ﺩﻩ ﺍﻫﻭﻩ ﻭﺯﺡ
ﺯﺍ ﻣﺩﻩﻡ ﺍﻡ ﺩﻩ ﺩﺡﺩ ﺍﻭﻡﻝ
ﺍﻣ ﻣﺩ ﺍﻡﻩﻩ ﻭﻡﻝ
ﺍﻭﻣ ﻣﺩ ﺍﻡﻩﻩ ﻩﻭﺭ ﻭﺯ
ﺩﺡﺩ ﻣﺩﻩﻡ ﺍﻡﻩﻩ ﻭﺯ

Mim	ma	ﻡ
Mim	mo	ﻡﻭ
Mim	mea	ﻡﺍ
Mim	mee	ﻡﻡ
Mim	mou	ﻡﺯ
Noun	na	ﻥ
Noun	no	ﻥﻭ

Noun	nea	ܢܥ
Noun	nee	ܢܥ
Noun	nou	ܢܘ
Nation	oumto	ܐܘܡܬܐ
Native place, country	moto	ܡܬܐ
Assyrian	sooryoye	ܣܘܪܝܝܐ
Mesopotamia	Beth Nahrin	ܒܝܬ ܢܗܪܝܢ
Tongue, language	leshono	ܠܫܢܐ
Country	atro	ܐܬܪܐ
Writing	ktibto	ܟܬܒܬܐ
People	amo	ܥܡܐ

ܐܢܐ ܣܘܪܝܝܐ ܐܡܪ
ܐܢܐ ܣܘܪܝܝܐ ܐܡܪ
ܒܝܬ ܢܗܪܝܢ ܐܡܪ ܒܗ ܡܬܐ ܣܘܪܝܝܐ
ܣܘܪܝܝܐ ܐܡܪ ܡܢ ܐܬܪܐ ܒܝܬ ܢܗܪܝܢ

هُكذا بكم الصلاة هؤلاء
بدم الأمم هؤلاء من حمأ ربقم
جُعلا بكم الصلاة هؤلاء
أحا بكم الصلاة من أمحاا بهؤلاء
إلا ملأ هؤلاء بدم
أنا ملء هؤلاء مجيا الأمدم
إذا بهؤلاء الصلاة حمأ ثربقم
جُملا بهؤلاء الصلاة من حمأ ثربقم
ضا حذا الصلاة هؤلاء
هُكما بكدم الصلاة من حمأ ربقم
أنالا بكم من جُملا بهؤلاء الأمة
مدم هذا كجُعلا هؤلاء
إلا الأمم من حمأ ثربقم
أنام الأمدم هؤلاء

هدلا

Semkat	sa	ⵙⴰ
Semkat	so	ⵙⵓ
Semkat	sea	ⵙⵄⴰ
Semkat	see	ⵙⵉ
Semkat	sou	ⵙⵓ
Ea	aa	ⵄⴰ
Ea	ao	ⵄⵓ
Ea	ea	ⵄⴰ
Ea	ee	ⵄⵉ
Ea	ou	ⵄⵓ
Morning	safro	ⵙⴼⵔⵓ
Sparrow	sefro	ⵙⴼⵔⵓ
Book	sefro	ⵙⴼⵔⵓ
Early	shafro	ⵛⴼⵔⵓ
All	koul	ⴽⵓⵍ
Voice	ckolo	ⵛⵓⵍⵓ

Sweet	halyo	ܗܲܠܝܳ
Tune	nemto	ܢܶܡܬܳܐ
As much as	kmo	ܟܡܳ
He wishes	sbo	ܨܒܳ
Make a noise	zaeqzeek	ܙܲܥܙܳܥ
Sleep	naumto	ܢܰܡܬܳܐ
He kisses	nasheek	ܢܰܫܳܩ

ܚܘܳܐ

ژەژا

ئه ژەژا وژەژا ئەمڵا ڵەژا

ئم ئادەم دەژا وئامم دڵا غەژا

ئەمڵ ڵە ئڵما مدەهم دڵا ڵەما

ئوئم دەم ژما ا ئدمئەم غەما

دەما وژڵەم ژەژم مدەەمڵا ائەم

مچا ژەژا ڤەم مڵەمەدم ئغەم

Fea	fa	فَ
Fea	fo	فُ
Fea	fea	فً
Fea	fee	فِ
Fea	fou	فٌ

Soday	sa	سَ
Soday	so	سُ
Soday	sea	سً
Soday	see	سِ
Soday	sou	سٌ

Tender	rakikho	رِخِخُ
Who	man	مَم
He teach	alef	اِلِف
Roof	eagoro	اِگُرُ
Work	abodo	دُبُ
Body	nosh	اِنُش
Nobody	lonosh	لَا اِنُش

إسا وحد امط دە زۇا

حلا إنع امط دە حضا

زۇا حلا إكنا

زۇا امط دە حضا

لا إنع دضطا

لا إنع إذ دزۇا

زۇا امط دە ھلا ىدما

مدەەد ىعم دزۇا

زۇا مذھرھا دعۇا

إمط د زۇا وھدە ىدما امطەە

ەەدم منا دھۇا معقلا دزۇا

ھدما منا دھۇا ەىعم دزۇا

لا إنع ىعم دزۇا

Ckof	cka	ۏ
Ckof	cko	ۏ
Ckof	ckea	ۏ
Ckof	ckee	ۏ
Ckof	ckou	ۏ

ܠܟܬܐ ܕܡܒܪܟܐ

Rish	ra	ܪ
Rish	ro	ܪ
Rish	rea	ܪ
Rish	ree	ܪ
Rish	rou	ܪ

How beautiful

	mo shafir	ܡܐ ܫܦܝܪ
color	gavno	ܓܘܢܐ

Friendship	habrouto	ܗܰܒܪܘܬܐ
Sorrow	ockto	ܥܟܬܐ
To keep	ntiro	ܢܛܝܪ
Cold	bardo	ܒܪܕܐ
Fortress beath	merdo	ܒܝܬ ܡܪܕܐ
Friend	habro	ܗܰܒܪܐ
Thorn	koubo	ܟܘܒܐ
Love	houbo	ܗܘܒܐ
Blessedness	toubo	ܛܘܒܐ
Bosom	oubo	ܥܘܒܐ
Noble	Nasih	ܢܰܣܺܝܺܐ
Beauty face	Hdur afea	ܗܕܘܪ ܐܦܝܐ
Cheerful	fsih	ܦܣܺܝܺܐ
Odor	riho	ܪܝܚܐ
Pleasant	bassem	ܒܰܣܺܡ
High	m'alay	ܡܥܠܝ
Too	toob	ܛܘܒ
Glorious	shbih	ܫܒܺܝܺܚ

ﻩﺫﺍ

ﻫﺍ ﻏﺪﻧﺎ ﻳﻮﻡ ﺍﻟﺠﻤﻌﺔ
ﻭﺍﻟﻠﻪ ﻳﻔﻌﻞ ﻣﺎ ﻳﺸﺎﺀ
ﻭﻟﻴﺲ ﻫﻨﺎﻙ ﻣﻦ ﻳﺮﺩ
ﻟﺤﻜﻤﻪ ﻭﻗﻀﺎﺋﻪ

Sheen	sha	
Sheen	sho	
Sheen	shea	
Sheen	shee	
Sheen	shou	
Thav	tha	
Thav	tho	
Thav	thea	
Thav	thee	
Thav	thou	

ضفدع

هذا الماء كبير جدا لهذا الضفدع
هذا الماء ضحل جدا لهذا السمك
هذا الماء ليس كبيرا ولا ضحلا
هذا الماء كبير لهذا الضفدع
لا يعيش السمك في هذا الماء
الضفدع يعيش في الماء
هذا الماء ليس كبيرا ولا ضحلا
للضفدع رجلان ولا يد
يأكل الضفدع الذباب
هذا الضفدع يقفز على الأرض
الضفدع يسبح في الماء

Like	akh	اخ
Garden	ganto	جنة

Air	oyar	ܐܘܝܐ
Field	hacklo	ܗܰܕܠܐ
Mountain	touro	ܛܘܪܐ
Walk	halekh	ܗܰܠܶܟ
Sun	shemsho	ܫܡܫܐ
No	lo	ܠܐ
Yes	een	ܐܝܢ
River	nahro	ܢܗܪܐ
Tree	eelono	ܐܝܠܢܐ
Come	to	ܬܐ
We'll go	neezal	ܢܙܠ
Time	zabno	ܙܒܢܐ
Bridge	gishro	ܓܝܫܪܐ

ܬܐ ܢܙܠ ܠܟܠܐ
ܫܦܝ ܗܘܐ ܟܠܐ
ܙܒܢ ܡܛܠ ܗܠ ܗܘܐ
ܡܢܘ ܐܝܬ ܗܘܐ ؟
ܐܝܢ . ܡܢܘ ܐܝܬ ܗܘܐ ܡܟܪܙ

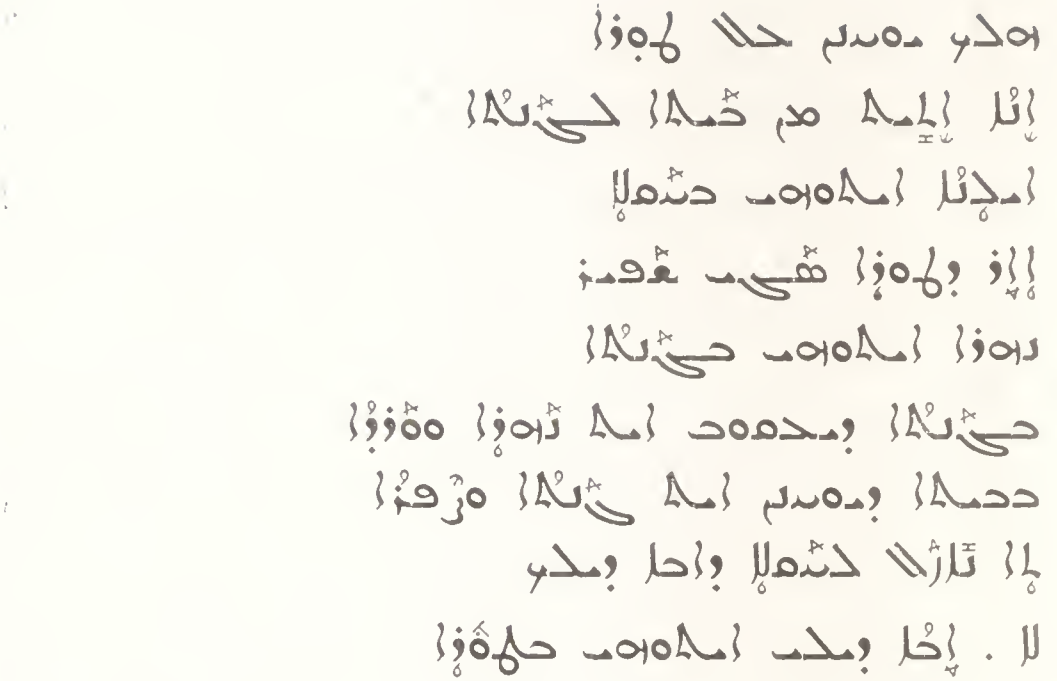

Little	zouro	ⵣⵓⵔⵓ
Heat	houmo	ⵀⵓⵎⵓ
Cold	ckouro	ⴽⵓⵔⵓ
When	camat	ⴽⴰⵎⴰⵜ
Table	fotouro	ⴼⵓⵜⵓⵔⵓ
Foolish	shotouro	ⵛⵓⵜⵓⵔⵓ
	harif haovno	ⵃⴰⵔⵉⴼ ⵀⴰⵓⵏⵓ
Educated		
Quiet	tameemo	ⵜⴰⵎⵉⵎⵓ
Pigeon	yavno	ⵢⴰⵓⵏⵓ

Faithful	mshayno	ܡܫܥܝܢܐ
Polished	mkhavno	ܡܟܗܘܢܐ
Order	fauckdono	ܦܩܕܢܐ
If	ean	ܐ
Keep	ntar	ܢܛܪ
Overlook	a'bar	ܥܒܪ
On him	elav	ܥܠܘܗܝ

ܟܠܒܐ

ܐܝܬ ܠܝ ܫܒ ܒܥܐ ܪܚܡܐ

ܘܢܩܕ ܠܝ ܒܪܟܬܐ ܡܢܝܢܐ

ܥܠܡܐ ܘܒܪ ܩܠܝܠܐ

ܠܐ ܗܘ ܕܗܐ ܥܠܝܐ

ܫܢܬܐ ܝܪܚܐ ܝܘܡܐ

ܠܝܠܝܐ ܫܒܬܐ ܫܥܬܐ

ܝܘܡܢܐ ܐܬܡܠ ܠܡܚܪ

ܫܢܬܐ ܝܪܚܐ ܫܒܬܐ ܝܘܡܐ ܠܝܠܝܐ ܫܥܬܐ ܝܘܡܢܐ ܐܬܡܠ ܠܡܚܪ

Year	shato	ܫܢܬܐ
Month	yarkho	ܝܪܚܐ
Week	shapto	ܫܒܬܐ
Day	yaovmo	ܝܘܡܐ
Night	lelyo	ܠܝܠܝܐ
Hour	shoto	ܫܥܬܐ
To-day	yaovmono	ܝܘܡܢܐ
Yesterday	eatmol	ܐܬܡܠ
To-moorow	lamhor	ܠܡܚܪ

Morning	safro	ܨܦܪܐ
Noon	tahro	ܛܗܪܐ
Evening	ramsho	ܪܡܫܐ

ܒܪܝܐ ܕܥܢܐ ܘܓܕܝܐ

ܐܝܟ ܐܢ ܒܪܝܐ ܕܥܢܐ ܘܓܕܝܐ ܒܛܪ ܐܡܗ ܘܒܛܪ ܐܒܘܗ
ܐܙܠ ܒܪܝܐ ܕܥܢܐ ܘܓܕܝܐ ܒܛܪ ܐܡܗ ܘܒܛܪ ܐܒܘܗ
ܒܨܦܪܐ ܐܙܠ ܒܪܝܐ ܕܥܢܐ ܘܓܕܝܐ ܒܛܪ ܐܡܗ ܘܒܛܪ ܐܒܘܗ
ܒܛܗܪܐ ܐܙܠ ܒܪܝܐ ܕܥܢܐ ܘܓܕܝܐ ܒܛܪ ܐܡܗ ܘܒܛܪ ܐܒܘܗ
ܘܒܪܡܫܐ ܐܙܠ ܒܪܝܐ ܕܥܢܐ ܘܓܕܝܐ ܒܛܪ ܐܡܗ ܘܒܛܪ ܐܒܘܗ
ܐܝܟ ܐܢ ܒܪܝܐ ܕܥܢܐ ܘܓܕܝܐ ܒܛܪ ܐܡܗ ܘܒܛܪ ܐܒܘܗ

ܪܘܡܝ ܐܬܘܪܝ . ܐܬܝ ܠܟ ܪܘܡܝ

ܫܪܝ ܥܩܒ . ܐܬܝ ܠܝ

ܐܝܬ ܠܝ ܠܐ ܐܝܬ ܠܝ ܥܩܒ ܐܝܬ

ܐܝ ܡܫܟ ܕܡܢܝ ܐܬܬܐ

ܐܝ ܐܝܬ ܠܝ ܥܩܒ ܐܝܬ ܠܝ ܒܟ ܐܝ

ܡܫܟ ܐܝ ܐܝ ܕܡ ܐܝ ܥܩܒ ܐܝ ܒܟ ܐܝ

ܪܘܡܝ ܐܬܘܪܝ . ܐܬܝ ܠܟ ܪܘܡܝ

ܫܪܝ ܥܩܒ . ܐܬܝ ܠܝ

ܐܝܬ ܠܝ ܠܐ ܐܝܬ ܠܝ ܥܩܒ ܐܝܬ

ܐܝ ܡܫܟ ܕܡܢܝ ܐܬܬܐ

ܡܕܡ ܐܝ ܥܩܒ ܠܐ ܐܝ ܐܬܐ

ܐܝܬ ܠܝ ܠܐ ܐܝܬ ܠܝ ܥܩܒ ܐܝܬ ܠܝ ܒܟ ܐܝ

Assyrian	othuroye
Wake up	etteer
Head	risho
A hair	mento
Treasury	simto

Loss	eabad	ܐܒܕ
Foreigner	noukhroye	ܢܘܟܪܝܐ
Enslave	eshtabad	ܐܫܬܥܒܕ
First	shouroyo	ܫܘܪܝܐ
We were	hvaynan	ܗܘܝܢܢ
Rulers	aheedea	ܐܝܬܝܐ
Slaves	abdea	ܥܒܕܐ
Exiled	treedea	ܛܪܝܕܐ

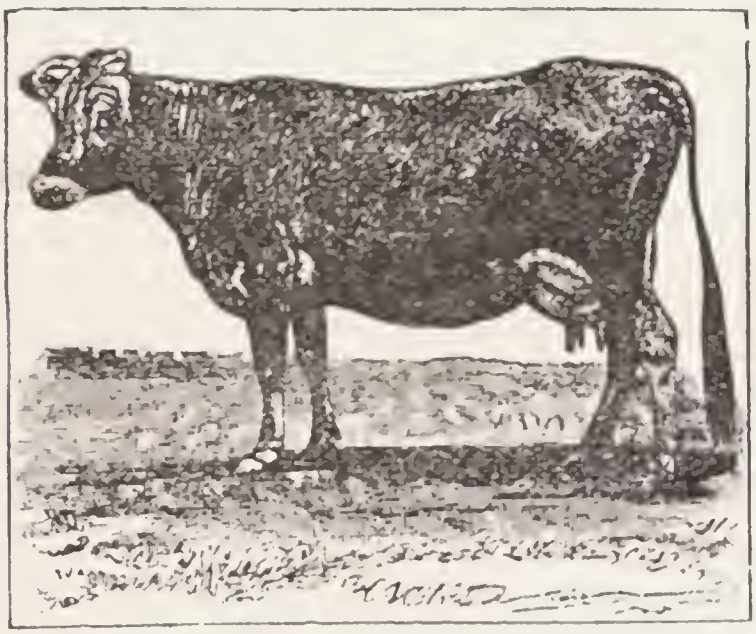

ܬܘܪܐ

هذه لؤلؤة

الجنة هي الحل

إن الجنة هي الحل
لا شيء مثلها هي الحل

قلبي الجائع
وروحي العطشى
أحلامي الضائعة
وأيامي الحزينة

أنا الجنة هي الحل
هي الحل

امتعاضه من هناك حيث يعيش هناك
بعيداً عن وطنه وعن أهله وأحبته
وأصدقائه، ولكنه لم يكن يستطيع
أن يفعل شيئاً لأنه كان يعلم أن
أباه لا يرضى أن يعود إلى وطنه
قبل أن يحقق ما يريد من الثروة
التي جاء من أجلها، وكان يعلم
أن أباه لا يرضى أن يعود إلى وطنه
قبل أن يحقق ما يريد من الثروة
التي جاء من أجلها، وكان يعلم
أن أباه لا يرضى أن يعود إلى وطنه
قبل أن يحقق ما يريد من الثروة
التي جاء من أجلها، وكان يعلم
أن أباه لا يرضى أن يعود إلى وطنه
قبل أن يحقق ما يريد من الثروة
التي جاء من أجلها، وكان يعلم

وكان يعلم أيضاً أن أباه لا يرضى
أن يعود إلى وطنه قبل أن يحقق
ما يريد من الثروة التي جاء من
أجلها، وكان يعلم أن أباه لا يرضى
أن يعود إلى وطنه قبل أن يحقق
ما يريد من الثروة التي جاء من
أجلها، وكان يعلم أن أباه لا يرضى
أن يعود إلى وطنه قبل أن يحقق
ما يريد من الثروة التي جاء من
أجلها، وكان يعلم أن أباه لا يرضى

بحمد الله

MEMORANDUM